

ICS 35.240.99

L 67

ZWFW

全国一体化在线政务服务平台标准

C 0217-2019

全国一体化在线政务服务平台 电子证照 建筑工程施工许可证

2019-12-12 发布

2019-12-12 实施

国务院办公厅电子政务办公室 发布

目 次

前言.....	III
1 范围.....	1
2 规范性引用文件.....	1
3 术语和定义.....	1
4 建筑工程施工许可证信息.....	2
4.1 证照类型要求.....	2
4.2 信息模型.....	2
4.3 证照基础信息.....	3
4.4 许可信息.....	4
4.5 参建单位信息.....	7
4.6 房屋建筑工程信息.....	13
4.7 房屋单体项目明细.....	13
4.8 市政工程信息.....	15
4.9 市政单体项目明细.....	15
4.10 关联证信息.....	16
5 编目指南.....	17
6 证书样式.....	17
6.1 模板要求.....	17
6.2 填充要求.....	21
7 其他要求.....	23
7.1 证照系统建设.....	23
7.2 少数民族文字要求.....	23
7.3 变更管理.....	23
7.4 注册要求.....	23
附录 A（规范性附录）编码规则.....	24
参考文献.....	26

前 言

本标准按照 GB/T 1.1-2009 给出的规则起草。

请注意本文件的某些内容可能涉及专利。本文件的发布机构不承担识别这些专利的责任。

本标准由住房和城乡建设部建筑市场监管司提出。

本标准由国务院办公厅电子政务办公室归口。

本标准起草单位：住房和城乡建设部建筑市场监管司、国务院办公厅电子政务办公室、公安部第一研究所、浙江省人民政府办公厅、南京市人民政府办公厅、广东省人民政府办公厅、河北省政务服务管理办公室、中国电子技术标准化研究院。

本部分主要起草人：杨光、齐心、卢向东、尹智刚、王齐春、李恒训、王赞萃、钱学文、李松渊、马晓镌、温喆、陈亚军、刘荣江河。

全国一体化在线政务服务平台 电子证照 建筑工程施工许可证

1 范围

本标准规定了建筑工程施工许可证及其附件使用的数据信息项和样式要求,同时给出了该证件的编目规则和其他要求。

本标准适用于建筑工程施工许可证业务信息的交换、共享和处理,也适用于其模板制作以及版式文件生成。

2 规范性引用文件

下列文件对于本文件的应用是必不可少的。凡是注日期的引用文件,仅注日期的版本适用于本文件。凡是不注日期的引用文件,其最新版本(包括所有的修改单)适用于本文件。

- GB/T 2260 中华人民共和国行政区划代码
- GB/T 7408 数据元和交换格式 信息交换 日期和时间表示法
- GB 11643 公民身份号码
- GB/T 27766 二维条码 网格矩阵码
- GB 32100 法人和其他组织统一社会信用代码编码规则
- GB/T 33190 电子文件存储与交换格式 版式文档
- GB/T 33481 党政机关电子印章应用规范
- GB/T 36901 电子证照 总体架构
- GB/T 36902 电子证照 目录信息规范
- GB/T 36903 电子证照 元数据规范
- GB/T 36904 电子证照 标识规范
- GB/T 36905 电子证照 文件技术要求
- GB/T 36906 电子证照 共享服务接口规范
- C 0119 国家政务服务平台统一电子印章 签章技术要求
- C 0120 国家政务服务平台统一电子印章 印章技术要求
- C 0123 国家政务服务平台证照类型代码及目录信息

3 术语和定义

下列术语和定义适用于本文件。

3.1

建筑工程施工许可证 building construction permission certificate

建筑施工单位符合各种施工条件、允许开工的批准文件,是建设单位进行工程施工的法律凭证。

注:《中华人民共和国建筑法》第七条规定:“建筑工程开工前,建设单位应当按照国家有关规定向工程所在地县级以上人民政府建设行政主管部门申请领取施工许可证;但是,国务院建设行政主管部门确定的限额以下的小型工程除外。”

可变域 form field

证照照面上用于填充各信息项的空白区域。

注：同类型证照的不同实例各信息项取值可在其允许范围内变动，因此样式规范中可变域的设计必须考虑到各种可能的情况，用于相关信息系统的建设时，相关要求可直接映射为版式文档表单域的各项属性。

4 建筑工程施工许可证信息**4.1 证照类型要求**

根据GB/T 36902中第7章及国家政务服务平台标准C0123的相关要求，建筑工程施工许可证的证照定义机构是中华人民共和国住房和城乡建设部，其证照类型信息由住房和城乡建设部统一固定赋值及管理，见表1。

表 1 建筑工程施工许可证证照类型信息取值

序号	名称	短名	取值
1	证照类型名称	ZZLXMC	固定为“中华人民共和国建筑工程施工许可证”
2	证照类型代码	ZZLXDM	固定为“11100000000013338W009”
3	证照定义机构	ZZDYJG	固定为“中华人民共和国住房和城乡建设部”
4	证照定义机构代码	ZZDYJGDM	固定为“11100000000013338W”
5	证照定义机构级别	ZZDYJGJB	固定为“国家级”
6	关联事项名称	GLSXMC	固定为“建筑工程施工许可核发”
7	关联事项代码	GLSXDM	固定为“000117006000”
8	持证主体类别	CZZTLB	固定为“混合”
9	有效期限范围	YXQXFW	固定为“”
10	证照颁发机构级别	ZZBFJGJB	固定为“省级`市级`县级”

4.2 信息模型

除GB/T 36903规定的证照基础信息外，施工许可证的业务信息由许可信息、参建单位信息和有关工程信息等组成，见图1。



图1 建筑工程施工许可证信息模型

4.3 证照基础信息

4.3.1 证照标识

中文名称：证照标识；

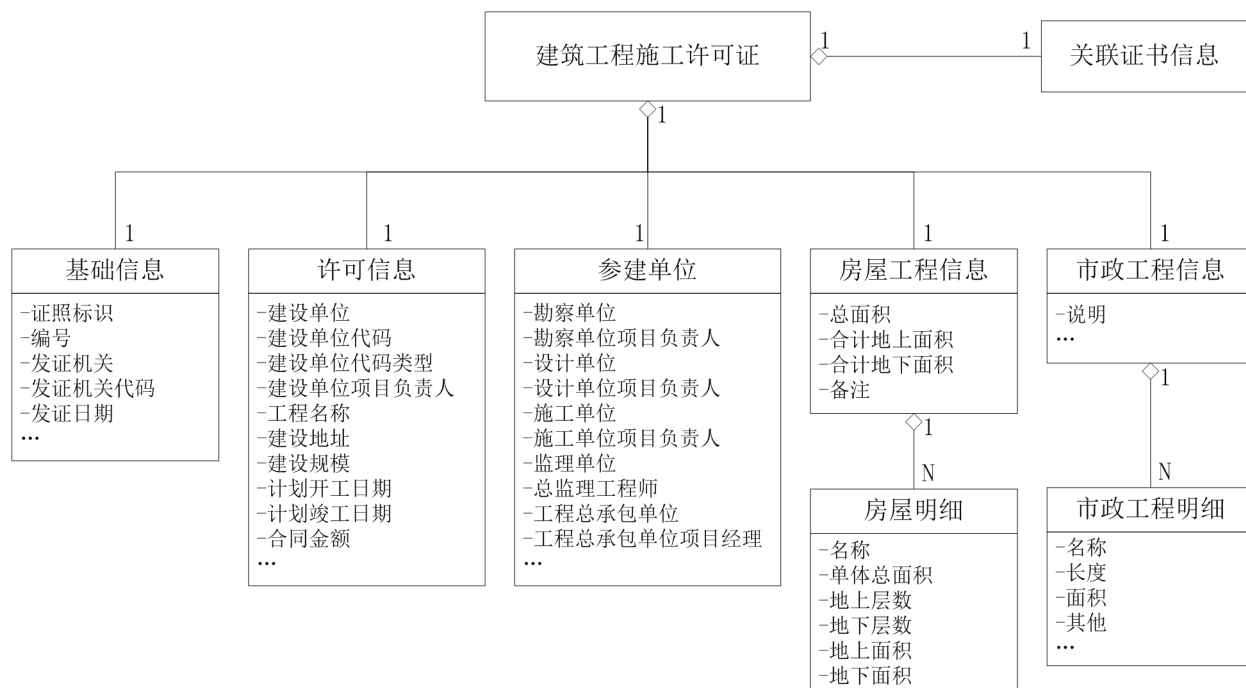
英文名称：electronical certificate identifier；

缩写名：eCertID；

说明：由电子证照系统按规则自动生成的唯一标识；

数据类型及格式：C74；

值域：按照 GB/T 36904定义的规则生成，参见附录A.1；

约束条件：M（必选）。

4.3.2 编号

中文名称：编号；

英文名称：certificate number；

缩写名：certNum；

说明：申请人就该建筑工程申请施工许可证时产生、用于照面呈现的唯一标识码；

数据类型及格式：C14；

值域：编码规则参见附录A.2；

约束条件：M。

4.3.3 发证机关

中文名称：发证机关；

英文名称：issuing authority；

缩写名：issuAuth；

C 0217—2019

说明：负责审核、签发该施工许可的县级以上地方人民政府住房和城乡建设主管部门的全称或规范性简称；

数据类型及格式：C..100；

值域：自由文本；

约束条件：M。

4.3.4 发证机关代码

中文名称：发证机关代码；

英文名称：issuing authority code；

缩写名：issuAuthCode；

说明：发证机关的统一社会信用代码；若实际发证机关无统一社会信用代码，应登记为授权或派出该发证机关的上级机关的统一社会信用代码，并在“4.3.6管理属地”信息项中注明；

数据类型及格式：C18；

值域：遵循GB 32100要求；

约束条件：0（可选）。

4.3.5 发证日期

中文名称：签发日期；

英文名称：issuing date；

缩写名：issuDate；

说明：签发该施工许可证的日期，按公元纪年精确至日。用于照面或登记表单展示时，用阿拉伯数字将年、月、日标全，月、日不标虚位；

数据类型及格式：YYYYMMDD；

值域：遵循GB/T 7408要求；

约束条件：M。

4.3.6 管理属地

中文名称：管理属地；

英文名称：real issuing authority；

缩写名：rissuAuth；

说明：该许可证实际管理属地机构名称，主要用于各种未取得统一社会信用代码的委托或派出机构；

数据类型及格式：自由文本；

值域：无；

约束条件：C（条件可选）。

4.4 许可信息

4.4.1 建设单位

中文名称：建设单位；

英文名称：construction project owner；

缩写名：projOwner；

说明：施工许可对应建筑工程项目的业主；

数据类型及格式：C..200；

值 域：自由文本；
约束条件：M。

4.4.2 建设单位代码

中文名称：建设单位代码；
英文名称：construction project owner code；
缩 写 名：projOwnerCode；
说 明：建设单位为法人或其他组织的，取其统一社会信用代码；建设单位为自然人的，取其有效身份证件号码；
数据类型及格式：C18；
值 域：建设单位为法人或其他组织的，需符合GB 32100；建设单位为公民并持有居民身份证的，取其公民身份号码，需符合GB 11643；建设单位为军人及武装警察的，取其军官证、警官证编号；建设单位为外国人的，取其护照号；
约束条件：M。

4.4.3 建设单位代码类别

中文名称：建设单位代码类型；
英文名称：construction project owner code type；
缩 写 名：projOwnerCodeType；
说 明：建设单位代码的类别；
数据类型及格式：C..10；
值 域：可取值为统一社会信用代码、公民身份号码等，从GB/T 36903的附录A中选取；
约束条件：M。

4.4.4 建设单位项目负责人

中文名称：建设单位项目负责人；
英文名称：owner manager；
缩 写 名：ownerMngr；
说 明：建设单位指定的本建筑工程项目的责任人；
数据类型及格式：C..20；
值 域：自由文本，但应与负责人有效身份证件上的姓名一致；
约束条件：M。

4.4.5 建设单位项目负责人身份证件号码

中文名称：建设单位项目负责人身份证件号码；
英文名称：owner manager id；
缩 写 名：ownerMngrID；
说 明：建设单位项目负责人的有效身份证件号码；
数据类型及格式：C..18；
值 域：符合对应号码的编码规则，有效身份证件为居民身份证的，取其公民身份号码，需符合GB 11643；有效身份证件为军官证、警官证及护照的，按照其编号的编码规则；
约束条件：0。

4.4.6 建设单位项目负责人身份证件号码类型

中文名称：建设单位项目负责人身份证件号码类型；

英文名称：owner manager id type；

缩写名：ownerMngrIDType；

说明：建设单位项目负责人的有效身份证件号码类型；

数据类型及格式：C..20；

值域：可取值为公民身份号码、护照号等，从GB/T 36903的附录A中选取；

约束条件：0。

4.4.7 工程名称

中文名称：工程名称；

英文名称：construction project name；

缩写名：projName；

说明：建筑工程项目的名称；

数据类型及格式：C..100；

值域：自由文本；

约束条件：M。

4.4.8 工程项目编码

中文名称：工程项目编码；

英文名称：construction project id；

缩写名：projID；

说明：建筑工程项目在“全国建筑市场监管公共服务平台”中的标识编码；

数据类型及格式：C16；

值域：符合“全国建筑市场监管公共服务平台工程项目信息数据标准”中的编码规则；

约束条件：M。

4.4.9 建设地址

中文名称：建设地址；

英文名称：construction project location；

缩写名：projLoc；

说明：建设工程所在的详细地址，其中省、市、县三级应采用选择填写的方式；

数据类型及格式：C..200；

值域：省（自治区、直辖市）、地（市、州、盟）、县（区、市、旗）等行政区区划名称应与GB/T 2260中的规定相一致；如遇国标发布后调整的行政区划名称，以国家统计局公布的“最新县及县以上行政区划代码”为准；部分地区设立的功能区，如新区、开发区等，建议使用批准设立该功能区的上级行政区划名称；特殊情况的，与住房和城乡建设部协商解决。县以下地址为自由文本；

约束条件：M。

4.4.10 建设规模

中文名称：建设规模；

英文名称：construction project scale；

缩写名：projScale；

说明：项目合同中规定的全部设计生产能力、效益或投资总规模，主要是工程概况数据，例如：建筑面积、层数、层高、结构类型、占地面积等；

数据类型及格式：C..200；

值域：自由文本；

约束条件：M。

4.4.11 计划开工日期

中文名称：计划开工日期；

英文名称：planned start date；

缩写名：pstartDate；

说明：建筑工程项目合同中确定的计划开工日期，如未确定，可填写“实际开工日期”；

数据类型及格式：C..20；

值域：自由文本；

约束条件：M。

4.4.12 计划竣工日期

中文名称：计划竣工日期；

英文名称：planned completion date；

缩写名：pcompDate；

说明：建筑工程项目合同中确定的计划竣工日期，如只确定工期（日历天），可填写“实际开工日期后XX天”；

数据类型及格式：C..20；

值域：自由文本；

约束条件：M。

4.4.13 合同价格

中文名称：合同价格；

英文名称：contract price；

缩写名：conPrice；

说明：建筑工程项目合同中记载的价格，单位为万元；

数据类型及格式：N..10,..6；

值域：数值；

约束条件：0。

4.5 参建单位信息

4.5.1 勘察单位

中文名称：勘察单位；

英文名称：prospecting unit；

缩写名：prosUnit；

说明：受委托根据本建筑工程的要求，查明、分析、评价建设场地的地质、地理环境特征和岩土工程条件并提出合理基础建议，编制建设工程勘察文件的单位的名称，勘察单位应具有相关资质；

数据类型及格式：C..200；

值域：自由文本，应与勘察单位的相应资质证书上的名称一致；

C 0217—2019

约束条件：M。

4.5.2 勘察单位代码

中文名称：勘察单位代码；

英文名称：prospecting unit code；

缩写名：prosUnitCode；

说明：勘察单位的统一社会信用代码；

数据类型及格式：C18；

值域：符合 GB/T 32100 的规定；

约束条件：M。

4.5.3 勘察单位项目负责人

中文名称：勘察单位项目负责人；

英文名称：prospecting manager；

缩写名：prosMngr；

说明：勘察单位指定的为本建筑工程项目勘察服务结果负责的责任人；

数据类型及格式：C..20；

值域：自由文本，但应与负责人有效身份证件上的姓名一致；

约束条件：M。

4.5.4 勘察单位项目负责人身份证件号码

中文名称：勘察单位项目负责人身份证件号码；

英文名称：prospecting manager id；

缩写名：prosMngrID；

说明：勘察负责人的有效身份证件号码；

数据类型及格式：C..18；

值域：符合对应号码的编码规则，见“4.4.5”；

约束条件：0。

4.5.5 勘察单位项目负责人身份证件号码类型

中文名称：勘察单位项目负责人身份证件号码类型；

英文名称：prospecting manager id type；

缩写名：prosMngrIDType；

说明：勘察负责人的有效身份证件号码类型；

数据类型及格式：C..20；

值域：可取值为公民身份号码、护照号等，从GB/T 36903的附录A中选取；

约束条件：0。

4.5.6 设计单位

中文名称：设计单位；

英文名称：designing unit；

缩写名：desiUnit；

说明：受委托为本建筑工程项目提供工程设计、技术咨询等服务的单位的名称，设计单位应具有相关资质；

数据类型及格式：C..200;

值 域：自由文本，应与设计单位的相应资质证书上的名称一致；

约束条件：M。

4.5.7 设计单位代码

中文名称：设计单位代码；

英文名称：designing unit code；

缩 写 名：desiUnitCode；

说 明：设计单位的统一社会信用代码；

数据类型及格式：C18；

值 域：符合 GB/T 32100的规定；

约束条件：M。

4.5.8 设计单位项目负责人

中文名称：设计项目负责人；

英文名称：designing manager；

缩 写 名：desiMngr；

说 明：设计单位指定的为本建筑工程项目设计服务结果负责的责任人；

数据类型及格式：C..20；

值 域：自由文本，但应与负责人有效身份证件上的姓名一致；

约束条件：M。

4.5.9 设计单位项目负责人身份证件号码

中文名称：设计单位项目负责人身份证件号码；

英文名称：designing manager id；

缩 写 名：desiMngrID；

说 明：设计负责人的有效身份证件号码；

数据类型及格式：C..18；

值 域：符合对应号码的编码规则，见“4.4.5”；

约束条件：0。

4.5.10 设计单位项目负责人身份证件号码类型

中文名称：设计单位项目负责人身份证件号码类型；

英文名称：designing manager id type；

缩 写 名：desiMngrIDType；

说 明：设计负责人的有效身份证件号码类型；

数据类型及格式：C..20；

值 域：可取值为公民身份号码、护照号等，从GB/T 36903的附录A中选取；

约束条件：0。

4.5.11 施工单位

中文名称：施工单位；

英文名称：building unit；

缩 写 名：buildUnit；

C 0217—2019

说明：承担本建筑工程施工任务的单位的名称，施工单位应具有相关资质；

数据类型及格式：C..200；

值域：自由文本，应与施工单位的相应资质证书上的名称一致；

约束条件：M。

4.5.12 施工单位代码

中文名称：施工单位代码；

英文名称：building unit code；

缩写名：buildUnitCode；

说明：施工单位的统一社会信用代码；

数据类型及格式：C18；

值域：符合 GB/T 32100的规定；

约束条件：M。

4.5.13 施工单位项目负责人

中文名称：施工单位项目负责人；

英文名称：building manager；

缩写名：buildMngr；

说明：施工单位指定的为本建筑工程项目施工进度及质量负责的责任人；

数据类型及格式：C..20；

值域：自由文本，但应与负责人有效身份证件上的姓名一致；

约束条件：M。

4.5.14 施工单位项目负责人身份证件号码

中文名称：施工单位项目负责人身份证件号码；

英文名称：building manager id；

缩写名：buildMngrID；

说明：施工单位项目负责人的有效身份证件号码；

数据类型及格式：C..18；

值域：符合对应号码的编码规则；

约束条件：O。

4.5.15 施工单位项目负责人身份证件号码类型

中文名称：施工单位项目负责人身份证件号码类型；

英文名称：building manager id type；

缩写名：buildMngrIDType；

说明：施工单位项目负责人的有效身份证件号码类型；

数据类型及格式：C..20；

值域：可取值为公民身份号码、护照号等，从GB/T 36903的附录A中选取；

约束条件：O。

4.5.16 监理单位

中文名称：监理单位；

英文名称：supervision unit；

缩 写 名: supeUnit。

说 明: 根据相关法律法规、建筑工程行业标准以及相关合同, 对本建筑工程项目的勘察、设计和施工等工作进行监督、控制和评价的单位的名称, 监理单位应具有相关资质。

数据类型及格式: C..200;

值 域: 自由文本, 应与监理单位的相应资质证书上的名称一致;

约束条件: M。

4.5.17 监理单位代码

中文名称: 监理单位代码;

英文名称: supervision unit code;

缩 写 名: supeUnitCode;

说 明: 监理单位的统一社会信用代码;

数据类型及格式: C18;

值 域: 符合 GB/T 32100的规定;

约束条件: M。

4.5.18 总监理工程师

中文名称: 总监理工程师;

英文名称: supervision manager;

缩 写 名: supeMngr;

说 明: 监理单位指定的为本建筑工程项目提供监督、控制和评价服务的责任人;

数据类型及格式: C..20;

值 域: 自由文本, 但应与负责人有效身份证件上的姓名一致;

约束条件: M。

4.5.19 总监理工程师身份证件号码

中文名称: 总监理工程师身份证件号码;

英文名称: supervision manager id;

缩 写 名: supeMngrID;

说 明: 总监理工程师的有效身份证件号码;

数据类型及格式: C..18;

值 域: 符合对应号码的编码规则, 见“4.4.5”;

约束条件: 0。

4.5.20 总监理工程师身份证件号码类型

中文名称: 总监理工程师身份证件号码类型;

英文名称: supervision manager id type;

缩 写 名: supeMngrIDType;

说 明: 总监理工程师的有效身份证件号码类型;

数据类型及格式: C..20;

值 域: 可取值为公民身份号码、护照号等, 从GB/T 36903的附录A中选取;

约束条件: 0。

4.5.21 工程总承包单位

中文名称：工程总承包单位；

英文名称：overall contract unit；

缩写名：overContUnit；

说明：本建筑工程项目的总承包单位或联合体的名称；

数据类型及格式：C..200；

值域：自由文本，应与各单位的相应资质证书上的名称一致；

约束条件：0。

4.5.22 工程总承包单位项目经理

中文名称：工程总承包单位项目经理；

英文名称：overall project manager；

缩写名：oprojMngr；

说明：工程总承包单位指定的本建筑工程项目责任人；

数据类型及格式：C..20；

值域：自由文本，但应与项目经理有效身份证件上的姓名一致；

约束条件：M。

4.5.23 工程总承包单位项目经理身份证件号码

中文名称：工程总承包单位项目经理身份证件号码；

英文名称：overall project manager id；

缩写名：oprojMngrID；

说明：工程总承包单位项目经理的有效身份证件号码；

数据类型及格式：C..18；

值域：符合对应号码的编码规则，见“4.4.5”；

约束条件：0。

4.5.24 工程总承包单位项目经理身份证件号码类型

中文名称：工程总承包单位项目经理身份证件号码类型；

英文名称：overall project manager id type；

缩写名：oprojMngrIDType；

说明：工程总承包单位项目经理的有效身份证件号码类型；

数据类型及格式：C..20；

值域：可取值为公民身份号码、护照号等，从GB/T 36903的附录A中选取；

约束条件：0。

4.5.25 备注

中文名称：备注；

英文名称：remark；

缩写名：remark；

说明：关于建筑工程施工许可证其他信息的补充说明；

数据类型及格式：C..20；

值域：自由文本；

约束条件：0。

4.6 房屋建筑工程信息

4.6.1 房屋工程总面积

中文名称：总面积；

英文名称：total housing area；

缩写名：totalHArea；

说明：各房屋单体建筑面积之和，单位为平方米；

数据类型及格式：N..10,..2；

值域：数值；

约束条件：M。

4.6.2 合计地上面积

中文名称：合计地上面积；

英文名称：total aboveground housing area；

缩写名：totalAHArea；

说明：各房屋单体地上建筑面积之和，单位为平方米；

数据类型及格式：N..10,..2；

值域：数值；

约束条件：M。

4.6.3 合计地下面积

中文名称：合计地下面积；

英文名称：total underground housing area；

缩写名：totalUHArea；

说明：各房屋单体地下建筑面积之和，单位为平方米；

数据类型及格式：N..10,..2；

值域：数值；

约束条件：M。

4.6.4 房屋工程备注

中文名称：房屋工程备注；

英文名称：housing project remark；

缩写名：hProjRemark；

说明：房屋工程的补充性说明；

数据类型及格式：C..200；

值域：自由文本；

约束条件：0。

4.7 房屋单体项目明细

4.7.1 房屋单体名称

中文名称：房屋单体名称；

英文名称：housing building name；

C 0217—2019

缩写名: housBName;

说明: 房屋单体工程名称;

数据类型及格式: C..100;

值域: 自由文本;

约束条件: M。

4.7.2 房屋单体总面积

中文名称: 房屋单体其他参数;

英文名称: housing building area;

缩写名: housBArea;

说明: 房屋单体工程地上地下总建筑面积, 单位为平方米 (m²);

数据类型及格式: N..8,..2;

值域: 数值;

约束条件: M。

4.7.3 房屋单体地上面积

中文名称: 房屋单体地上面积;

英文名称: housing building aboveground area;

缩写名: housBAArea;

说明: 房屋单体工程地上建筑面积, 单位为平方米 (m²);

数据类型及格式: N..8,..2;

值域: 数值;

约束条件: M。

4.7.4 房屋单体地下面积

中文名称: 房屋单体地下面积;

英文名称: housing building underground area;

缩写名: housBUArea;

说明: 房屋单体工程地下建筑面积, 单位为平方米 (m²);

数据类型及格式: N..8,..2;

值域: 数值;

约束条件: M。

4.7.5 房屋单体地上层数

中文名称: 房屋单体地上层数;

英文名称: housing building aboveground floors;

缩写名: housBAFloors;

说明: 房屋单体工程地上层数;

数据类型及格式: N..3;

值域: 数值;

约束条件: 0。

4.7.6 房屋单体地下层数

中文名称: 房屋单体地下层数;

英文名称: housing building underground floors;
 缩写名: housBUFloors;
 说明: 房屋单体工程地下层数;
 数据类型及格式: N..3;
 值域: 数值;
 约束条件: 0。

4.8 市政工程信息

4.8.1 市政工程备注

中文名称: 市政工程备注;
 英文名称: municipal project remark;
 缩写名: mProjRemark;
 说明: 市政工程的补充性说明;
 数据类型及格式: C..200;
 值域: 自由文本;
 约束条件: 0。

4.9 市政单体项目明细

4.9.1 市政单体名称

中文名称: 市政单体名称;
 英文名称: municipal building others;
 缩写名: muniBName;
 说明: 市政单体工程名称;
 数据类型及格式: C..100;
 值域: 自由文本;
 约束条件: M。

4.9.2 市政单体长度

中文名称: 市政单体长度;
 英文名称: municipal building length;
 缩写名: muniBLen;
 说明: 市政单体工程长度, 单位为米 (m);
 数据类型及格式: N..8,..2;
 值域: 数值;
 约束条件: C(条件可选)。

4.9.3 市政单体面积

中文名称: 市政单体面积;
 英文名称: municipal building area;
 缩写名: muniBArea;
 说明: 市政单体工程面积, 单位为平方米 (m²);
 数据类型及格式: N..8,..2;
 值域: 数值;

C 0217—2019

约束条件：C。

4.9.4 市政单体其他参数

中文名称：市政单体其他参数；

英文名称：municipal building others；

缩写名：muniBOther；

说明：市政单体工程其他关键参数如直径、单跨等；

数据类型及格式：C..100；

值域：自由文本；

约束条件：M。

4.10 关联证信息

4.10.1 关联类型

中文名称：关联类型；

英文名称：association type；

缩写名：assoType；

说明：关联类型，固定为“沿革关联”；

数据类型及格式：C8；

值域：“沿革关联”：关联已失效的证书；

约束条件：C。

4.10.2 关联施工许可证编号

中文名称：关联施工许可证编号；

英文名称：associated serial number；

缩写名：assoSeriNum；

说明：关联的建筑工程施工许可证编号；

数据类型及格式：C14；

值域：见“4.3.2”；

约束条件：M。

4.10.3 关联施工许可证标识

中文名称：关联施工许可证标识；

英文名称：associated certificate identifier；

缩写名：assoCertID；

说明：关联的施工许可证的证照标识；

数据类型及格式：C74；

值域：见“4.3.1”；

约束条件：M。

5 编目指南

按照GB/T 36901，全国一体化在线政务服务平台通过证照目录交换方式完成跨地区、跨部门证照信息资源检索和利用。各地区住房和城乡建设主管部门应向国务院住房和城乡建设部、住房和城乡建设部应向一体化在线政务服务平台国家节点移交和更新证照目录。

按照GB/T 36902，证照目录中的数据项应包括证照类型名称、证照类型代码、证照定义机构、证照定义机构代码、关联事项名称、关联事项代码、持证主体类别、有效期限范围、证照颁发机构级别等证照类型信息，证照名称、证照编号、证照标识、证照颁发机构、证照颁发机构代码、证照颁发日期、持证主体、持证主体代码、持证主体代码类型、证照有效期起始日期、证照有效期截止日期等证照信息。其中，有关建筑工程施工许可证类型的信息已在4.1节中规定。其他与具体证照相关的各信息项的短名、固定值或对应元数据项，见表2。

表 2 施工许可证的证照目录数据项

元数据名称	元数据短名	固定值或对应信息项	约束
证照类型代码	ZZLXDM	固定为“11100000000013338W009”	必选
证照名称	ZZMC	固定为“中华人民共和国建筑工程施工许可证”	必选
证照编号	ZZBH	取值于“4.3.2 编号”项	必选
证照标识	ZZBS	取值于“4.3.1 证照标识”项	必选
持证主体	CZZT	取值于“4.4.1 建设单位”项	必选
持证主体代码	CZZTDM	取值于“4.4.2 建设单位代码”项	必选
持证主体代码类型	CZZTDLX	取值于“4.4.3 建设单位代码类型”项	必选
证照有效期起始时间	ZZYXQQSSJ	取值于“4.3.5 发证日期”项	必选
证照有效期截止时间	ZZYXQJZSJ	固定为“ ”	必选
证照颁发机构	ZZBFJG	取值于“4.3.3 发证机关”项	必选
证照颁发机构代码	ZZBFJGDM	取值于“4.3.4 发证机关代码”项	必选
证照颁发日期	ZZBFRQ	取值于“4.3.5 发证日期”项	必选
管理属地	KZ_rissueAuth	取值于“4.3.6 管理属地”项	可选
工程名称	KZ_projName	取值于“4.4.7 工程名称”项	必选
建设地址	KZ_projLoc	取值于“4.4.9 建设地址”项	必选
建设规模	KZ_projScale	取值于“4.4.10 建设规模”项	可选
建设单位项目负责人	KZ_ownerMngr	取值于“4.4.4 建设单位项目负责人”项	可选

6 证书样式

6.1 模板要求

6.1.1 幅面要求

建筑工程施工许可证为多页形式，正页幅面尺寸为297(宽)*210(高)mm，附件页幅面尺寸为210(宽)*297(高)mm，附件页可出现多次。

6.1.2 许可证样式

建筑工程施工许可证展示基本内容包含：

C 0217—2019

- a) 证书底纹
- b) 证书名称
- c) 编号
- d) 许可结论
- e) 许可内容
- f) 查询二维码
- g) 签发机关（印章）、签发日期

上述内容分左右两列排版，其版式文件样式见图2。



图2 建筑工程施工许可证样式

建筑工程施工许可证底色为白色，颜色值为#FFFFFF。四周空白边距为10mm。

证书底纹填充区宽度为277mm，高度为190mm，水平及垂直均居中。填充单元为淡黄色“螺旋云”状花纹（填充区颜色值为#FCFCF4，花纹区颜色值为#FAFAEF）。

证面文字均为黑色。

照面内容在左右两个矩形框内排版，左侧矩形框宽126mm，高186mm，左上角距页面左边缘17mm，距页面上边缘12mm。

证书名称字型为小标宋。“中华人民共和国”字号为16pt，左侧距页面左边缘为60mm，顶部距页面上边缘24mm，宽42mm，水平方向在宽度范围内均匀分布。“建筑工程施工许可证”字号为26pt，左侧距页面左边缘为37.5mm，顶部距页面上边缘38mm，宽87.5mm，水平方向在宽度范围内均匀分布。

“编号”字型为小标宋，字号为11pt，左侧距页面左边缘72mm，顶部距页面上边缘为55.5mm。

许可结论固定为“根据《中华人民共和国建筑法》第八条规定，经审查，本建筑工程符合施工条件，准予施工。特发此证”，分三行排版。字型均为小标宋，大小为13pt。首行左侧距页面左边缘23.5mm，上距页面上边缘80.5mm，缩进2字符；前两行垂直方向间距6mm，第二及第三行间距16.5mm。

二维码刊于证书边框内左下角。二维码下刊扫码查验的提示语，提示语字型为宋体，字号为8pt，文字底部距页面下边缘35 mm，左侧距页面左边缘30mm，靠左对齐，提示语不得回行，当宽度不够排版时，可缩小字号或压缩提示语长度加以控制，字号不应小于6pt。

“发证机关”和“发证日期”分2行排版，宽度均为18mm，垂直方向上间距（行距）为9mm。字型为小标宋，字号为11pt。“发证日期”左侧距页面做边缘70mm，底部距页面下边缘为38mm。

照面右侧矩形框宽126mm，高186mm，右侧距页面右边缘17mm，距页面上边缘12mm。

右侧许可内容分2个表格填写。上侧的表格宽度为121mm，高度为40mm，右侧距页面右边缘19.5mm，上距页面上边缘15mm，分为5行4列，前4行从二个单元格起合并为一个单元格，各行高度分为为8、9、8、9、6mm，各列宽度分别为16.5、58、20、26.5mm。下侧的表格标题为“参建单位”，标题字型为仿宋，字号为9 pt，水平居中显示，下距表格上边框2mm；表格宽度为121mm，高度为96mm，上距页面上边缘61.5mm，右侧距页面右边缘19.5mm；分为6行4列，最后一行从第二个单元格起合并为一个单元格，各行高度分为为13.5、13.5、13.5、13.5、13.5、28.5mm，各列宽度分别为16.5、58、20、26.5mm。

6.1.3 附件样式

建筑工程施工许可证附件展示内容包含：

- a) 附件标题；
- b) 关联许可证信息；
- c) 建筑工程项目明细单。

建筑工程施工许可证附件版式文件样式见图3。

建筑工程施工许可证附件

工程名称: 施工许可证编号:

建设单位: 建设单位项目负责人:

建设地址:

建筑工程施工许可证附件					
建筑工程项目明细单					
名称	建筑面积或长度 (平方米/米)			层数	
		地上	地下	地上	地下
总建筑面积:	<input type="text"/>	地上建筑面积:	<input type="text"/>	地下建筑面积:	<input type="text"/>
备 注:	<input type="text"/>				

1、本附件随《建筑工程施工许可证》一并核发
2、本附件与《建筑工程施工许可证》同时使用方可有效

图3 建筑工程施工许可证附件样式

建筑工程施工许可证附件底色为白色，颜色值为#FFFFFF。四周空白边距为10mm。

附件底纹填充区宽度为190mm，高度为277mm，水平及垂直均居中。填充单元为淡黄色“螺旋云”状花纹（填充区颜色值为#FCFCF4，花纹区颜色值为#FAFAEF）。

附件中的文字均为黑色。

“建筑工程施工许可证附件”字型为小标宋，字号为20pt，顶部距页面上边缘12mm，宽98mm，水平方向居中，文字在标题宽度范围内均匀分布。

“工程名称”字型为仿宋，字号为10pt。左侧距页面左边缘16mm，顶部距页面上边缘为27mm。

“施工许可证编号”字型为仿宋，字号为10pt。左侧距页面左边缘124mm，顶部距页面上边缘为27mm。

“建设单位”字型为仿宋，加粗，字号为10pt。左侧距页面左边缘16mm，顶部距页面上边缘为36mm。

“建设单位项目负责人”字型为仿宋，字号为10pt。左侧距页面左边缘124mm，顶部距页面上边缘为36mm。

“建设地址”字型为仿宋，字号为10pt。左侧距页面左边缘16mm，顶部距页面上边缘为44mm。

建筑工程项目明细单为表格，表格宽度为180mm，高度为224mm，上距页面上边缘51mm，左侧距页面左边缘15mm，分为21行，行高分别是8、10、9.5*18、35mm。其中，第3-19行为登记栏，分为6列，列宽度为84、24、18*4mm，第20行为合计行，分为6列，列宽度分别是24、48、24、30、24、30mm，第21行为备注行，分为两列，列宽度分别为20、160mm。

6.1.4 二维码

建筑工程施工许可证上的二维码为查询二维码，应编码当前证照的标识信息。

6.1.5 电子签章

建筑工程施工许可证上的电子签章应遵循如下要求：

- a) 电子印章的印模应与印章治安管理部门备案的保持一致；
- b) 签署用的电子印章应在全国一体化在线政务服务平台注册；
- c) 签章数据应符合C 0119和C 0120的相关要求。
- d) 签署和验证的过程应符合GB/T 33481、C 0119和C 0120的相关要求。

6.2 填充要求

6.2.1 许可内容

事项内容在垂直方向上与各事项名称居中对齐，水平方向上距事项名称右侧2mm；字型为宋体，颜色为黑色。其中：

“编号”可变域宽为54mm，高为6mm；字号大小为12pt，域内不可换行。

“发证机关”可变域宽为50mm，高为10mm，字号大小为12pt，宽度不够排版时，最多可换1行，仍不够时，字号可缩小1-4pt。排版后，相关内容在可变区域内垂直方向居中对齐，水平方向靠右对齐。

“发证日期”可变域宽为50mm，高为6mm，字号大小为12pt，域内不可换行。其他许可内容均以所在单元格为可变域，边距1-2mm，字号为10pt，宽度不够排版时，可在可变域内换行，仍不够时，字号可缩小1-2pt。其中“合同工期”中填写“‘计划开工日期’至‘计划竣工日期’”（单引号内为4.4.11与4.4.12节信息项对应取值），不可换行；“合同价格”中填写4.4.13节信息项取值后增加“万元”（单位）。

6.2.2 附件内容

“工程名称”可变域宽为90mm，高为6mm，左上角距页面左边缘33mm，距页面上边缘26.5mm。

“施工许可证编号”可变域宽为36mm，高为6mm，左上角距页面左边缘160mm，距页面上边缘26.5mm。

“建设单位”可变域宽为90mm，高为6mm，左上角距页面左边缘33mm，距页面上边缘35mm。

“建设单位项目负责人”可变域宽为36mm，高为6mm，左上角距页面左边缘160mm，距页面上边缘35mm。

“建设地址”可变域宽为90mm，高为6mm，左上角距页面左边缘33mm，距页面上边缘43.5mm。

以上可变域中重复填写建筑工程施工许可证内容，字号大小为10pt，可变域宽度不够排版时，字号可缩小1-2pt。

C 0217—2019

其他附件内容均以所在单元格为可变域，边距0.5-1mm，字号为10pt，宽度不够排版时，可缩小1-2pt。其中“建筑面积或长度”、“层数”明细或合计项不可换行，“名称”列和“备注”可在可变域范围内换行，其中“名称”最多换1行，备注最多换5行。

6.2.3 查询二维码

查询二维码编码的内容应包含“证照类型标识”、“发证机关代码”、“证照标识”、“施工许可证编号”、“工程名称”、“建设单位”、“工程项目编号”和“建设单位代码”，使用“^”连接，其中“工程项目编号”和“建设单位代码”可取值为空（“”）。

查询二维码应使用GB/T 27766规定的码制，编码后的图像应使用黑白二值图表示，并使用支持数据压缩的图像文件格式。

二维码（含二维码白边）的尺寸为25*25mm，所在外接矩形左上角距页面左边缘30mm，距页面下边缘39mm。

6.2.4 发证机关及日期

“发证机关”可变区域宽度为50mm，高度为10mm，左侧距其名称2mm，垂直方向上与名称居中对齐。“发证机关”内容字型为宋体，字号为12pt，当可变域宽度不够排版时，可换1行，仍不够时，字号可缩小1-4pt，排版后，相关内容在可变区域内垂直方向居中对齐，水平方向靠右对齐。

“发证日期”可变区域宽度为50mm，高度为6mm，左侧距其名称2mm，垂直方向上与名称居中对齐。“发证日期”内容字型为宋体，字号为12pt，当可变域宽度不够排版时，字号可缩小1-4pt，排版后，相关内容在可变区域内垂直方向居中对齐，水平方向靠右对齐。

6.2.5 发证机关及印章

发证机关的印章尺寸大小应符合国务院相关规定。电子印章应加盖在对应的印章域中，水平及垂直方向均居中。

许可证页的印章域尺寸为40*40mm，域（印文图像的外接矩形）左上角距页面左边缘90mm，距页面下边缘71.5mm。

许可证附件页的印章域尺寸为40*40mm，域（印文图像的外接矩形）左上角距页面左边缘为142mm，距页面下边缘为54mm。

实体施工许可证宜按照“先生成电子证照，再套打”的方式生成，具体可选以下操作之一：

- 套打时选择“不打印电子印章”，打印到A4的白纸上，再加盖实物印章；
- 套打时选择“不打印电子印章和模板”，打印到已印刷固定内容的模板上，再加盖实物印章；
- 套打时选择“不打印电子印章和模板”，打印到已印刷固定内容和印章的模板上。

实体施工许可证中的实物印章加盖的位置应与印章域保持一致或相近。

7 其他要求

7.1 证照系统建设

除证照检索、信息项比对、目录归集等需求外，建筑工程施工许可证相关信息应以电子证照文件为单元进行交换、使用和归档，具体要求如下：

- 电子证照文件应使用GB/T 33190规定的版式文档格式，不应使用PDF格式；
- 电子证照文件应按照GB/T 36905的要求，同时包含第4章、第6章规定的机读信息及照面样式；
- 照面样式中的二维码应是“查询二维码”，通过专用应用软件扫描可查询对应底账库中的详细信息和沿革记录；

- d) 通过电子证照共享服务提供证照文件下载时，应使用加注件形式，不应提供原件下载；
- e) 电子证照共享服务的接口应符合GB/T 36906的要求。

7.2 少数民族文字要求

内蒙古、西藏、新疆等部分自治区需要在《建筑工程施工许可证》上使用或增加少数民族文字的，应与统一的证书样式、内容保持一致，报住房和城乡建设部备案后方可实施。

当使用少数民族文字时，应仅在证书标题和固定许可说明中使用，详细注册信息（登记项和附件中各信息项）中不使用。

使用少数民族文字时，一般在汉字的上方，可采用以下方式之一：

- a) 在每一行文字的上方；
- b) 在对应汉字段落的上方形成段落；

不对标识、缩略语、代码、数值使用少数民族文字。

7.3 变更管理

建筑工程施工许可证登记信息发生变化的，应将原施工许可证注销并颁发新许可证。新发的许可证中应记录原证照的标识信息，通过查询底账可追溯许可证信息变更的历史记录。

本标准发布之前已经制发并建有数字台账的建筑工程施工许可证，按照如下方式做统一迁移：

- a) 按照当前规范重新生成电子建筑工程施工许可证；
- b) 除原有台账信息外，应在元数据中注明迁移信息（简要说明、时间、责任人、软硬件环境）；
- c) 迁移生成的施工许可证由管理其台账的县级以上人民政府住房和城乡建设主管部门统一盖章。

7.4 注册要求

建筑工程施工许可证的业务信息应在以下注册中心注册，由其向外提供统一的更新服务：

- a) 住房和城乡建设部网站、全国建筑市场监管公共服务平台；
- b) 全国一体化在线政务服务平台国家节点。

附录 A
(规范性附录)
编码规则

本附录规定了建筑工程施工许可证证照标识和编号的编码规则。

A.1 证照标识的编码规则

A.1.1 标识的构成

建筑工程施工许可证证照标识按照GB/T 36904确定的编码规则，其结构如下采用汉字与数字等组合，长度固定，如图A.1所示：

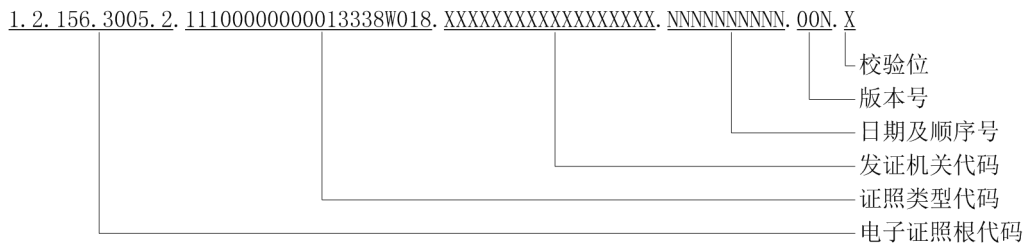

图A.1 建筑工程施工许可证标识编码结构

其中电子证照根代码固定为“1.2.156.3005.2”，证照类型代码固定为“11100000000013338W009”，其余代码段的取值范围在取值规则中说明。

A.1.2 取值规则

A.1.2.1 发证机关代码

发证机关的统一社会信用代码，同4.3.4。

A.1.2.2 日期及序列号

前8位为发证日期（同4.3.1，格式为YYYYMMDD），后2位为该证书在该日期的序列码。

A.1.2.3 版本号

初次办理时为“001”，因延期等情况顺序加1。

A.1.2.4 校验码

按GB/T 36904规定的规则确定。

A.2 施工许可证编号的编码规则

A.2.1 编码构成

建筑工程施工许可证的编号，可采用字母与数字组合，由项目所在地行政区划代码、许可颁发日期、工程序列码、工程分类代码组成，如图A.2所示：

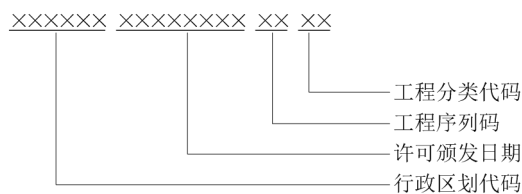

图A.2 建筑工程施工许可证编号编码构成

A.2.2 取值规则

A.2.2.1 行政区划代码

项目所在地的行政区划代码，应与GB/T 2260中的规定相一致，长度为6位。

如遇国标发布后调整的行政区划名称，以国家统计局公布的“最新县及县以上行政区划代码”为准。部分地区设立的功能区，如新区、开发区等，建议使用项目所在地实际行政区划代码。特殊情况的，与住房和城乡建设部协商解决。

A.2.2.2 许可颁发日期

颁发施工许可证的日期，格式为YYYYMMDD，长度为8位。

A.2.2.3 工程序列码

在该行政区划及日期内的施工许可证序列号，长度为2位，该日期中第一个颁发的，序列码为“01”。

A.2.2.4 工程分类代码

“01”代表房屋建筑工程，“02”代表市政建设工程。

各省级住房和城乡建设主管部门可根据地方管理需要，进一步细化工程分类代码，但扩展的分类方案应报住房和城乡建设部建筑市场监管司核准。

参 考 文 献

- [1]中华人民共和国建筑法
<http://www.npc.gov.cn/npc/c30834/201905/0b21ae7bd82343dead2c5cdb2b65ea4f.shtml>
- [2]建筑工程施工许可管理办法（住房和城乡建设部令第18号，根据住房和城乡建设部令第42号修正），http://www.mohurd.gov.cn/fgjs/jsbgz/201810/t20181010_237863.html
- [3]住房和城乡建设部办公厅关于进一步加强建筑工程施工许可管理工作的通知（建办市〔2014〕34号），http://www.mohurd.gov.cn/wjfb/201409/t20140919_219085.html
- [4]住房和城乡建设部办公厅关于工程总承包项目和政府采购工程建设项目办理施工许可手续有关事项的通知（建办市〔2017〕46号），http://www.mohurd.gov.cn/wjfb/201707/t20170718_232652.html
- [5]住房和城乡建设部关于修改和废止有关文件的决定（建法〔2018〕98号）
http://www.mohurd.gov.cn/wjfb/201810/t20181010_237865.html
-